華鍵電視遊樂器叢書 153

諾克人

完全攻略本

本遊戲必須配合高度的技巧和完整的地圖才能完全過關

諾克人

完全攻略本

華鍵出版社

特價100元

華鍵出版社

攻略本目錄

本社爲電視遊樂器遊戲攻略本專業出版社

購買辦法：

①請向全省各任天堂租售店購買。

②如專售買不到可請老板進貨等一兩天即可買到。

③再買不到多找幾家看看。

④郵購：

到郵局取劃撥單寫上帳號05484502華泰書店帳戶
通訊欄寫明您要購買的攻略本名稱數量和您的電
把書款存入郵局，本社收到書款即用掛號寄書。
劃撥10天未收到書請電話查詢。電話(02)911-50

⑤本目錄定價如有錯誤，皆以版權頁定價爲準。

1. 超級瑪莉完全攻略本 …… $120
2. 薩爾達的傳說攻略本 …… 120
3. 魔界村完全攻略本 …… 100
4. 超級瑪利全圖([illegible]版) …… 70
5. 地底探險攻略本 …… 90
6. 中國拳完全攻略本 …… 100
7. 小飛俠完全攻略本 …… 100
8. 影的傳說完全攻略本 …… 90
9. 宇宙巡航機攻略本 …… 90
10. 妖怪大魔境攻略本 …… 100
11. 轟炸隊完全攻略本 …… 100
12. 金牌瑪莉完全攻略本 …… 120
13. 星際戰士完全攻略本 …… 110
14. 巴比倫塔攻略本 …… 100
15. 大盜五衛門完全攻略本 …… 100
16. 女武士完全攻略本 …… 100
17. 北斗神拳完全攻略本 …… 80
18. 高橋名人完全攻略本 …… 90
19. 所羅門之鑰完全攻略本 …… 100
20. 超級[illegible]完全攻略本 …… 100
21. 超級鐵板陣完全攻略本 …… 100
22. 銀河戰士完全攻略本 …… 120
23. 戰場之狼完全攻略本 …… 100
24. 神秘的村雨城攻略本 …… 120
25. 惡魔城完全攻略本 …… 100
26. 勇者鬥惡龍完全攻略本 …… 100
27. 霸王的騎士完全攻略本 …… 100
28. 太空女超人完全攻略本 …… 110
29. 高[illegible]王子完全攻略本 …… 100
30. 小鬼的故事完全攻略本 …… 100
31. 忍者四代完全攻略本 …… 100
32. 美式摔角完全攻略本 …… 90
33. 迷宮組曲完全攻略本 …… 110
34. 外星人完全攻略本 …… 100
35. 長征號完全攻略本 …… 100
36. 艾吉那的預言完全攻略本 …… 80
37. 超級[illegible]完全攻略本 …… 80
38. 怒完全攻略本 …… 100
39. 快樂[illegible]完全攻略本 ……
40. 新西遊記完全攻略本 ……
41. 艦艇大戰完全攻略本 ……
42. 龍球神龍之謎攻略本 ……
43. 兵蜂二代完全攻略本 ……
44. 小叮噹完全攻略本 ……
45. 無敵鐵金剛完全攻略本 ……
46. 七寶奇謀完全攻略本 ……
47. 東海道五十三次攻略本 ……
48. 追捕跑跳碰完全攻略本 ……
49. 超人曲棍完全攻略本 ……
50. [illegible]完全攻略本 ……
51. 黑金剛2完全攻略本 ……
52. 魔城的狼人完全攻略本 ……
53. 瑪利闖天下秘技大全 ……
54. 職業棒球完全攻略本 ……
55. 瑪多拉之翼完全攻略本 ……
56. 魔鐘完全攻略本 ……
57. 風雲戰記完全攻略本 ……
58. 火之鳥完全攻略本 ……
59. [illegible]完全攻略本 ……
60. 倚天屠龍記完全攻略本 ……
61. 女超人雲拉完全攻略本 ……
62. 太陽神完全攻略本 ……
63. 林克冒險完全攻略本 ……
64. 飛龍拳完全攻略本 ……
65. 勇者鬥惡龍二代攻略本 ……
66. [illegible]完全攻略本 ……
67. 瑪利[illegible]攻略本 ……
68. 魔王的迷宮完全攻略本 ……
69. 米老鼠完全攻略本 ……
70. [illegible]完全攻略本 ……
71. 十王劍之謎攻略本 ……
72. 超級金鷹完全攻略本 ……
73. [illegible]之路完全攻略本 ……
74. 作曲家完全攻略本 ……
75. [illegible]大作戰完全攻略本 ……
76. 魔幻仙境完全攻略本 ……

諾克人 攻略法

企圖征服世界的邪惡天才科學家 — 瓦利博士，製造出恐怖的戰鬪機械人向我們挑戰！世界的命運會變得如何呢？

故　事 (STORY)

爲了粉碎瓦利博士的野心，你必須成爲具備七種能力的正義超人——諾克人，來和他製造出來的機械人軍團戰鬪！希望你能獲得成功。

目　錄

CONTENTS

諾克人的操作方法……3
這就是諾克人!!……4
堅強的機械人軍團名册……8
毁滅者畫面……16
轟炸者畫面……20
勇者畫面……24
火球者畫面……28
電光人畫面……32
冰凍者畫面……36
黃身惡魔畫面……40
模仿機械人畫面……46
CWU-OIP 畫面……52
瓦利博士畫面……55
圓滿的結局……62

想打倒瓦利博士，必須打倒全部的十個首領才可以。所以，前途是相當艱難的。

諾克人的操作方法

「本遊戲最重要的是，要自由的操縱諾克人，所以，你應該先把操作諾克人的基本方法練熟。

基本的動作

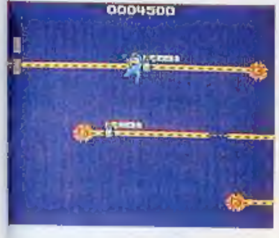

利用A鈕跳躍。跳躍的方法何，會左右諾克人的命運。

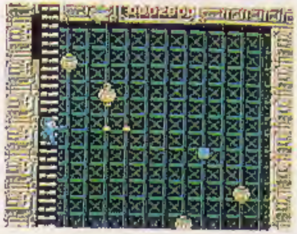

利用B鈕攻擊。本遊戲通常是一邊跳躍一邊攻擊。

諾克人七種變化的選擇

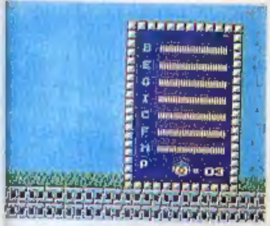

這是諾克人全部裝備狀態。果能變成這樣子，便可使用種能力。

能力的選擇操作，要由開始鈕與十字鈕來選擇，最後用開始鈕做決定。

這就是諾克人!!

諾克人可運用七種變化

遊戲的最初，諾克人的裝備只有手臂上的一把槍而已，但是，雖然只擁有這種武器來說，只要繼續戰鬥，便可獲得新的武器，請將這種能力發揮到極限，打倒敵人的機械人！

▲這是尚未變身前的諾克人 他在不斷的戰鬥當中，會陸續獲得各種能力，裝備也會不斷改變

Ⓑ超級炸彈

要變成一枚超級炸彈，必須打倒轟炸者才可以。能力是令人感到恐怖的炸彈攻擊！這種炸彈一旦爆炸，具有相當大的威力，所以，可使廣大面積的敵人受傷。

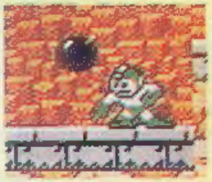

▶超級炸彈用來對付不容易靠近的敵人相當有效。

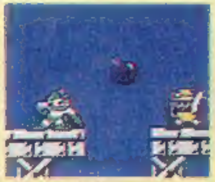

▶這種攻擊方法，可以在一瞬間將敵人消滅。

Ⓒ旋轉飛鏢

如果想獲得這種能力，必須打倒最初六個戰鬪機械人當中的毀滅者。這種裝備能力是非常鋒利的迴旋鏢，投擲出去時，會描繪圓形往前進。

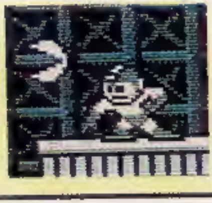

◀這就是旋轉飛鏢的攻擊方法。

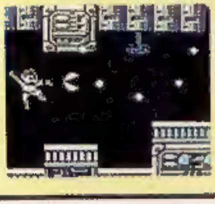

◀因爲是旋轉的向前飛，所以可打倒範圍廣泛的敵人。

Ⓖ超強手臂

超強手臂也可以幫上很大的忙，它最大的威力是可以破壞阻擋你去路的磚塊，使你順利前進。因此，碰到磚塊阻擋時，不妨變身爲超強手臂，擊碎磚塊繼續前進！

◀這種能力必須打倒勇者才可獲得。

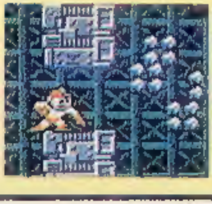

◀將這個磚塊投擲過去，會直接變成武器。

Ⓕ旋轉噴火

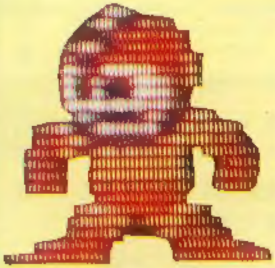

旋轉噴火的能力，可以噴出火球把敵人打倒。而且，它不僅會噴出火球而已，身體的周圍也有火焰在旋轉，可以殺死靠近的敵人。

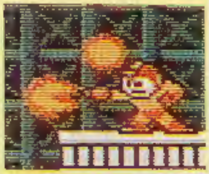

◀只要打倒火球者，即可得到這種能力，加油！

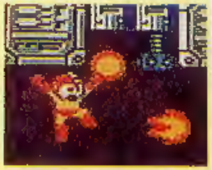

◀如果能在理想的地方施展旋轉噴火，可以發揮更大的威力

Ⓔ雷鳴光束

假如能得到雷鳴光束的武力，便可使用威力最強的攻擊武器。倘若使用這種武器來攻擊敵人，不只是前面的敵人而已，甚至於連上下方的敵人都可以消滅。

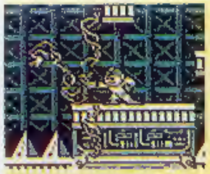

▶破壞力極強的雷鳴光束，只要打倒雷光人即可取得。

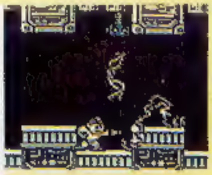

▶如果有大量的敵人出現時，最好使用這種武器來退敵！

Ⓘ凍僵攻擊

凍僵攻擊的能力，當然也可以當作普通的光束武器來使用，對於利用其他武器不容易對付的敵人時，這種武器可讓對方動彈不得。

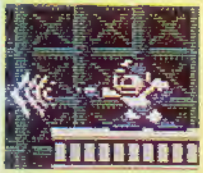

▶會讓敵人凍僵的武器，必須打倒冰凍者才可取得

▶如果在畫面上這種機械人出現時，立刻使用這種武器來攻擊！

Ⓜ超級魔術

這種敵人必須採取和以前不同的攻擊方法才可消滅。雖然在電光人的畫面可以得到某種寶物……。能力是，當你想爬到高處時，可以做爲踏腳之用。

◀假如使用這種藍色的東西做爲踏腳石，可以直接踏在上面前進！

◀以這種方法來踏腳前進最有效。

堅強的機械人軍團名册

現在，本書提供給你的是，機械人首領的資料。如表所示，左邊的數字是受傷程度，亦即被敵擊中時減少的分數，右邊是被撞到時的減少數字。

毀滅者 CUT MAN

毀滅者的武器是可以自由飛來飛去的迴旋鏢。這種迴旋鏢確實很厲害，因爲他對諾克人會窮追不捨，所以要多加注意。但是，他在敵人首腦中是屬於最容易應付的人。

〔得 分〕	受傷	耐久力 P	I	F	C	B	E	G
50000～100000	4／4	○	×	○	○	○	○	○

轟炸者 BOMBMAN

轟炸者有很強的破壞力，最擅長炸彈攻擊。你即使沒有被直接擊中，但炸彈只要在你附近爆炸，也會受傷。

〔得 分〕	受傷	耐久力 P	I	F	C	B	E	G
50000～100000	4／4	○	×	○	○	○	○	×

P／正常　I／凍僵攻擊　F／旋轉噴火
C／旋轉飛鏢　B／超級炸彈　E／雷鳴光束　G／超強手臂

勇 者 GUTSMAN

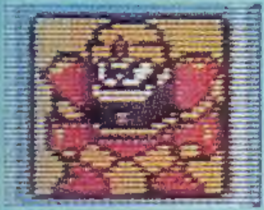

勇者的能力特別強，他最具威力的武器是利用超能力來投擲必殺磚塊，而且，他能引發地震，讓你無法站立。

〔得 分〕	受傷	耐久力 P	I	F	C	B	E	G
50000～100000	8／4	○	×	○	○	○	○	○

火球者 FIRE MAN

火球者會連續噴出強而有力的火焰，但是，他的動作相當遲鈍，然而，他却是一個攻擊力很強的機械人。

〔得 分〕	受傷	耐久力 P	I	F	C	B	E	G
50000～100000	8／4	○	○	○	○	○	○	×

電光人 ELEC MAN

這個機械人的必殺武器是，電光束。如果被他的電光束擊中，會受到很大的傷害。同時，他的動作敏捷，是一個不容易對付的敵人。

〔得 分〕	受傷	耐久力 P	I	F	C	B	E	G
50000～100000	4／10	○	×	○	○	○	○	○

○……可以使敵人受傷
×……無法使敵人受傷

冰凍者 ISEMAN

冰凍者的武器是，冰的光線。這種光線可以連續發射三發，所以，想避免被擊中是一件相當困難的事。幸好敵人的動作只有小規模的跳躍而已。

〔得　分〕	受傷	耐久力 P	I	F	C	B	E	G
50000～100000	4／10	○	×	○	○	○	○	×

黃身惡魔

武器是從眼球發射出來的飛彈，而最令人討厭的是，他的身體可以分分合合，並且可將身體的一部分當作武器。

〔得　分〕	受傷	耐久力 P	I	F	C	B	E	G
100000	4／4	○	×	○	○	×	○	×

模仿機械人

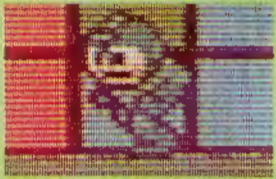

簡單的說，他是一個假的機械人，但是，他的本領却比眞的諾克人高強，而且，他的動作敏捷，更會向你直接撞過來，是一個不容易對付的敵人。

〔得　分〕	受傷	耐久力 P	I	F	C	B	E	G
100000	8／4	○	×	○	○	○	○	×

CWU-01P

這個敵人的動作特徵是，會在整個畫面上不停地旋轉，而且時間愈久，旋轉的速度愈快。攜帶的武器是飛鏢

〔得　分〕	受傷	耐久力 P	I	F	C	B	E	G
70000	4／4	○	×	○	○	○	○	○

瓦利博士①

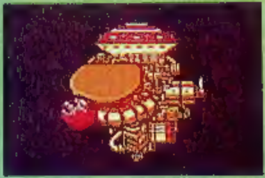

這不愧是敵人總首領的機械人，他是一個體積龐大的敵人，但是，會以緩慢的動作向前後移動，並投下如雨點般的炸彈

〔得　分〕	受傷	耐久力 P	I	F	C	B	E	G
200000	4／4	○	○	○	○	○	○	×

瓦利博士②

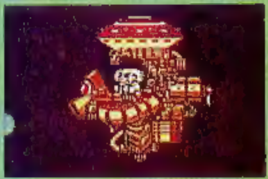

這個機械人的武器是，由邪惡的總首領　　瓦利博士親自操縱。攻擊武器是旋轉發亮的精力球。

〔得　分〕	受傷	耐久力 P	I	F	C	B	E	G
200000	4／4	○	○	○	○	○	○	×

P／正常　I／凍僵攻擊　F／旋轉噴火
C／旋轉飛鏢　B／超級炸彈　E／雷鳴光束　G／超強手臂

○…可以讓敵人受傷
×…無法使敵人受傷

阻擋你的敵人

瓦利博士除了製造前面提過的首領級的敵人以外，還創造許多種的機械人！

卡比爾

得分	受傷	P	I	F	C	B	E	G
200	3	×	×	○	○	○	○	○

靠近時，他會直接撲向你。

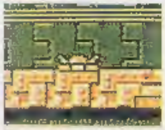

卡馬多馬

得分	受傷	P	I	F	C	B	E	G
300	2	○	×	○	○	○	○	○

會蹦蹦跳跳的撲向你。

火球珍奇

得分	受傷	P	I	F	C	B	E	G
200	2	○	×	○	○	○	○	○

只要被碰到便會受傷。

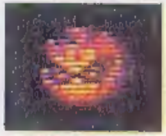

布拉斯達

得分	受傷	P	I	F	C	B	E	G
200	2	○	×	○	○	○	○	○

會將盾牌一開一閉，同時會發射子彈。

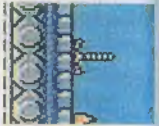

貝貝

得分	受傷	P	I	F	C	B	E	G
500	4	○	×	○	○	○	○	○

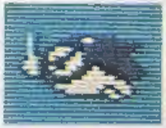

會以波狀一個接一個的陸續登場。

炸彈群

得分	受傷	P	I	F	C	B	E	G
—	4	×	×	×	×	×	×	×

能投擲如雨點般的小炸彈。

螺旋起子

得分	受傷	P	I	F	C	B	E	G
500	2	○	×	○	○	○	○	○

靠近時會連續發射飛彈。

筆比哈利

得分	受傷	P	I	F	C	B	E	G
500	3	○	×	○	○	○	○	○

會突然快速的向你衝過來。

曼普

得分	受傷	P	I	F	C	B	E	G
800	2	○	×	○	○	○	○	○

把臉伸出來的一瞬間，會向四方發射子彈。

看守者

得分	受傷	P	I	F	C	B	E	G
800	3	○	×	○	○	○	○	○

會由露出來的眼球發出光線。

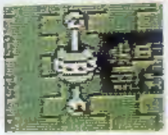

斯吉

得分	受傷	P	I	F	C	B	E	G
300	4	○	×	○	○	○	○	○

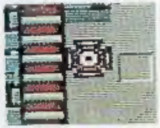

會上下移動，阻擋你的去路。

富德赫魯

得分	受傷	P	I	F	C	B	E	G
—	—	×	×	×	×	×	×	×

移動用的直升機。會由兩翼發射飛彈。

鋼盔怪

得分	受傷	P	I	F	C	B	E	G
500	2	○	×	○	○	○	○	○

露出臉部的同時會發射子彈攻擊。

殺人炸彈

得分	受傷	P	I	F	C	B	E	G
800	3	○	×	○	○	○	○	○

會以波狀飛近過來

P／正常　I／[illegible]　F／[illegible]
C／[illegible]　B／[illegible]　E／[illegible]　G／[illegible]

○—可以使敵人受傷
×—無法使敵人受傷

瘋狂殺手

得分	受傷	耐久力 P	I	F	C	B	E	G
上500/下500	3	○	×	○	○	○	○	○

頭和身體可以分別採取攻擊

鐵鎬者

得分	受傷	耐久力 P	I	F	C	B	E	G
1500	2/3	○	×	○	○	○	○	○

會連續向你投擲鐵鎚

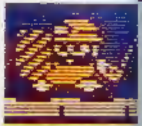

巨眼怪

得分	受傷	耐久力 P	I	F	C	B	E	G
10000	10	○	×	○	○	○	○	○

會邊跳躍邊靠近，然後直接撲向你。

狙擊者

得分	受傷	耐久力 P	I	F	C	B	E	G
5000	2/4	○	×	○	○	○	○	○

會一面[illegible]堅固的盾[illegible]保護自己[illegible]一面開[illegible]擊

打倒敵人取得寶物！

只要打倒前面介紹的敵人，便可獲得各種寶物。

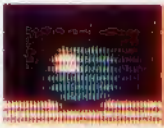

[illegible]

[illegible]

[illegible]

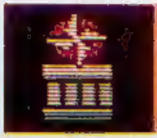

所有的能量可以完全恢復

[illegible]

終於要開始戰鬥了！！

現在，爲了打倒瓦利博士，必須經過一場漫長的戰鬥，最初，你會遭遇六個機械人。記住，你如果不能打倒這六個機械人，便無法和瓦利博士戰鬥。

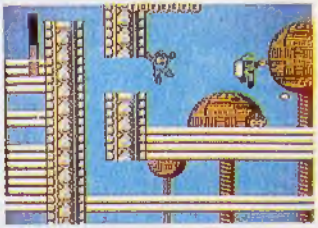

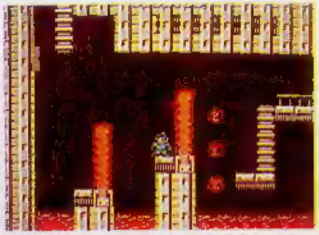

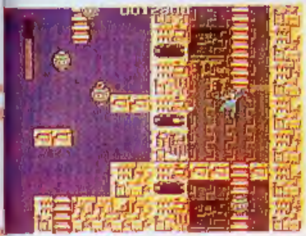

毀滅者畫面

CUTMAN STAGE

最初遇到的六個機械人，雖然你可以選擇其中自己喜歡的來戰鬥，但是，這種戰鬥方法不容易讓自己前進，而本書是依據敵人由弱而強的順序來介紹的，所以，希望你能根據這個方法來過關。

1 要快速打倒

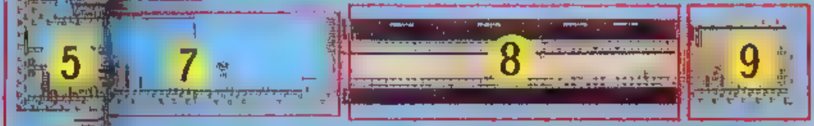

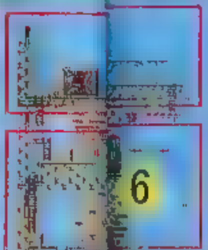

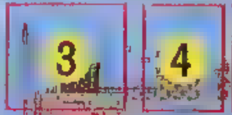

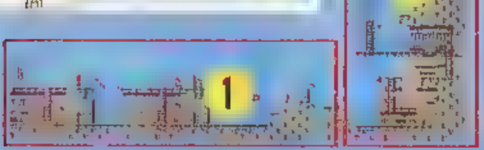

在毀滅者畫面 [illegible] 槍，現在 [illegible] 於地區，所以，不 [illegible] 情形時 [illegible] 的樣，既然畫面一樣，則你攻擊的敵人也一樣，因此，你應該記取第一次的經驗，將敵人 [illegible] 的 [illegible]

2 機會只是瞬間而已

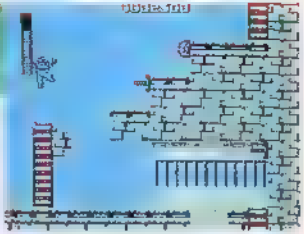

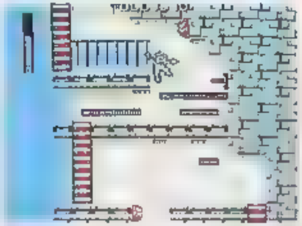

這個地區是布拉斯達出現的地帶。所以，前進時必須不斷地爬上樓梯，然而，因為到處都有布拉斯達埋伏，因此不容易前進。最好的方法是，將布拉斯達一個個確實打倒，然後再前進。至於攻擊的重點是，布拉斯達把盾牌打開的一瞬間，立刻開槍射擊。總之，你可以用輕鬆的心情來對付這種敵人！

3 不要理會敵人

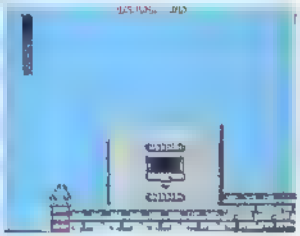

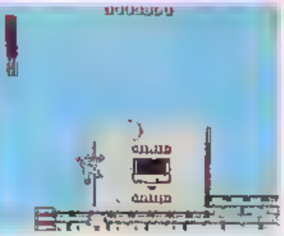

 ☞圖上的編號與攻略法是互相對應的

4 埋伏

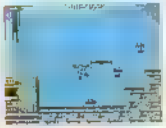

5 不要碰到

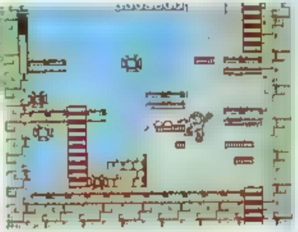

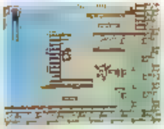

6 瞄準臉部

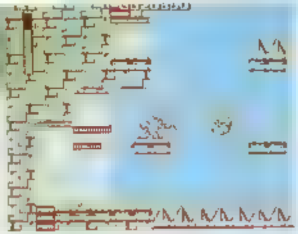

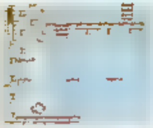

7 不要反抗

8 從遠方攻擊

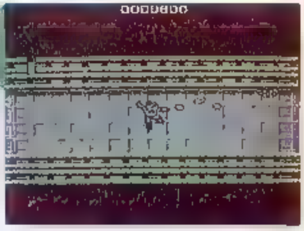

9 注意迴旋飛鏢！

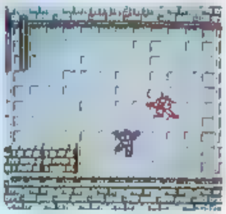

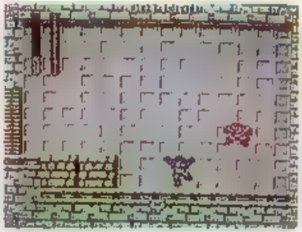

轟炸者畫面

BOMBMAN STAGE

這個畫面可以說是本遊戲中最容易過關的一關，如果你連這關都無法通過的話，那麼，你便會嚐盡苦頭。在此應避免掉落谷底或針山，這點是非常重要的。

② 一直往前進

這裡是炸彈群的攻擊地帶

但是，你只要依據圖片的位置

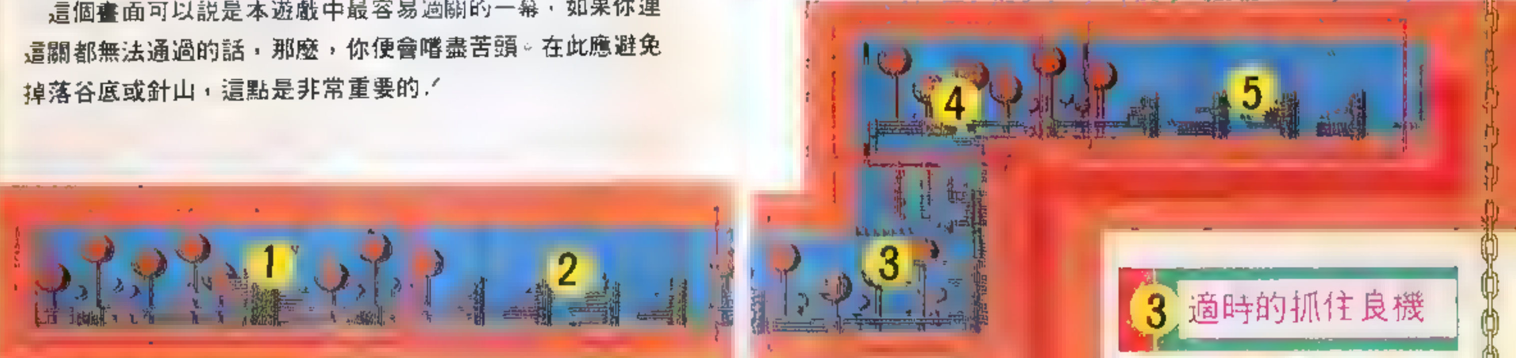

③ 適時的抓住良機

① 在前面等著

和前面所說的相

在樓梯間的段差

馬多馬來走

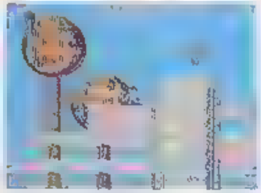

4 先攻擊再跳躍

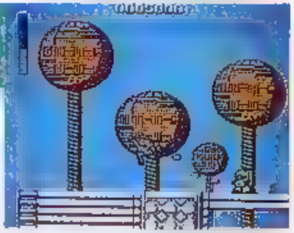

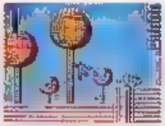

5 連續發射！

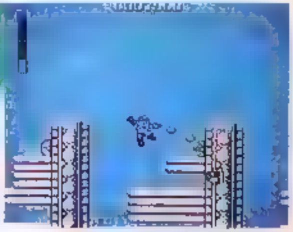

6 快速前進！

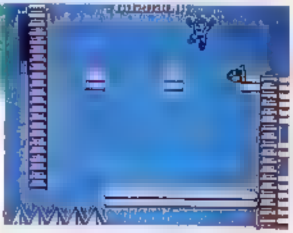

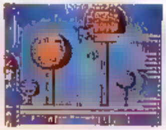

7 躲開敵人的攻擊！

8 往下跳！

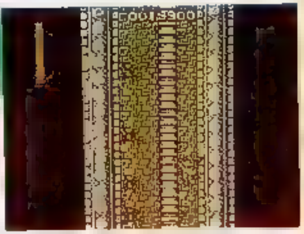

9 徹底的追趕轟炸者！

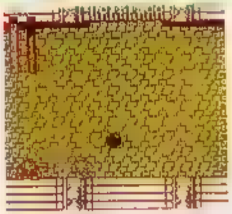

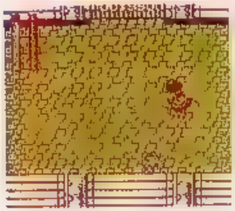

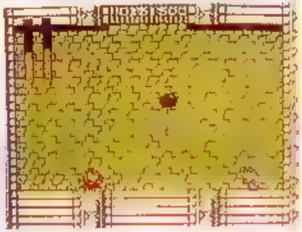

勇者畫面

GUTSMANSTAGE

這一個畫面，非常簡單。但是，在剛開始的路線，想要適當的時機內走過，並不太容易，所以在還沒有完全了解以前，你可能會一直站在原地乾著急，請耐心地接受挑戰，因爲離壞蛋瓦利博士的地盤，還有一大段距離呢！只要能够這些複雜的路線，往後你就無往不利了，所以趕快鼓起勇氣前進吧！

2 是否適時是最大的問題

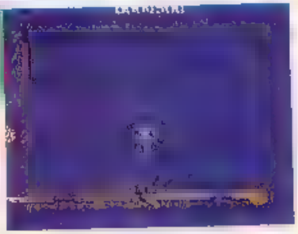

1 一邊跳躍一邊攻擊

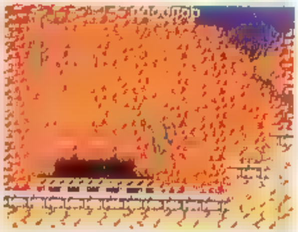

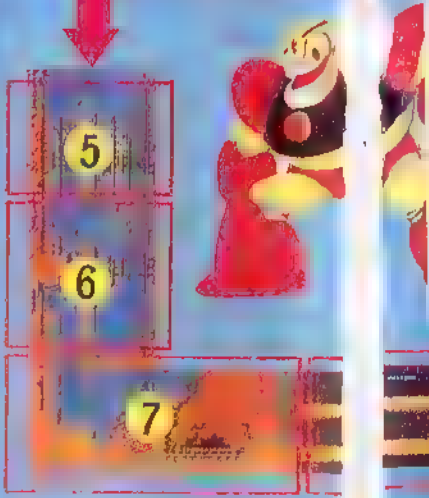

3 敵人會俯衝下來

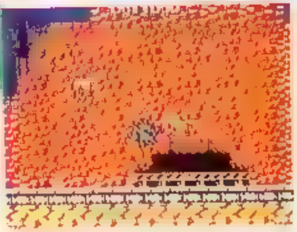

▲當敵人俯衝下來時，就趕快跳過它的身旁，並且瞄準射擊

用擊敗毀滅者的技巧，就可以打敗它了。

4 鐵錘攻擊

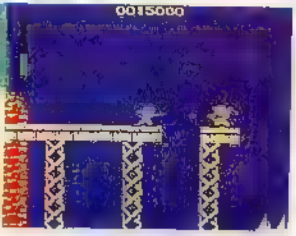

5 注意會讓你掉下去的地方

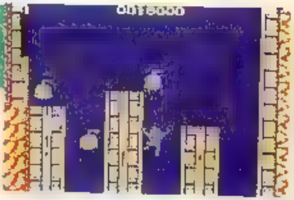

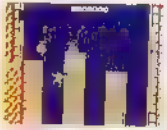

6 能得到的寶物就儘量拿

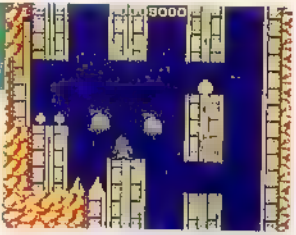

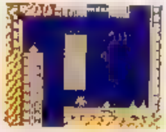

7 鑽過去

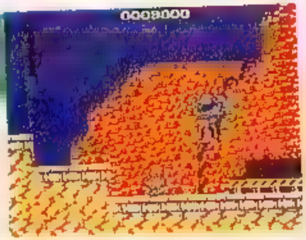

8 衝過去

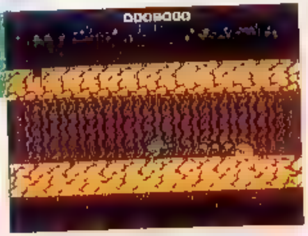

9 先使用跳躍躲過磚塊，再連續發射

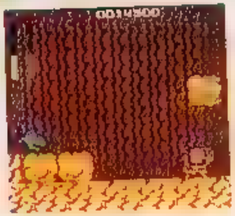

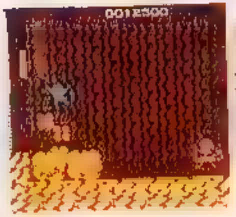

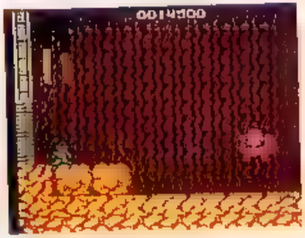

火球者畫面

FIREMAN STAGE

從這個畫面開始，路途就會變得格外的辛苦了。這裡的敵人首腦，不但和前面不太一樣，而且本領更高強，所以在前進時，不但要有堅強的鬥志，也要小心翼翼。在火球者畫面中，火球者的手下也都不是等閒之輩，所以有時候當你歷盡千辛萬苦到達敵人首腦的面前時，也許你的能量已經都消耗完了。

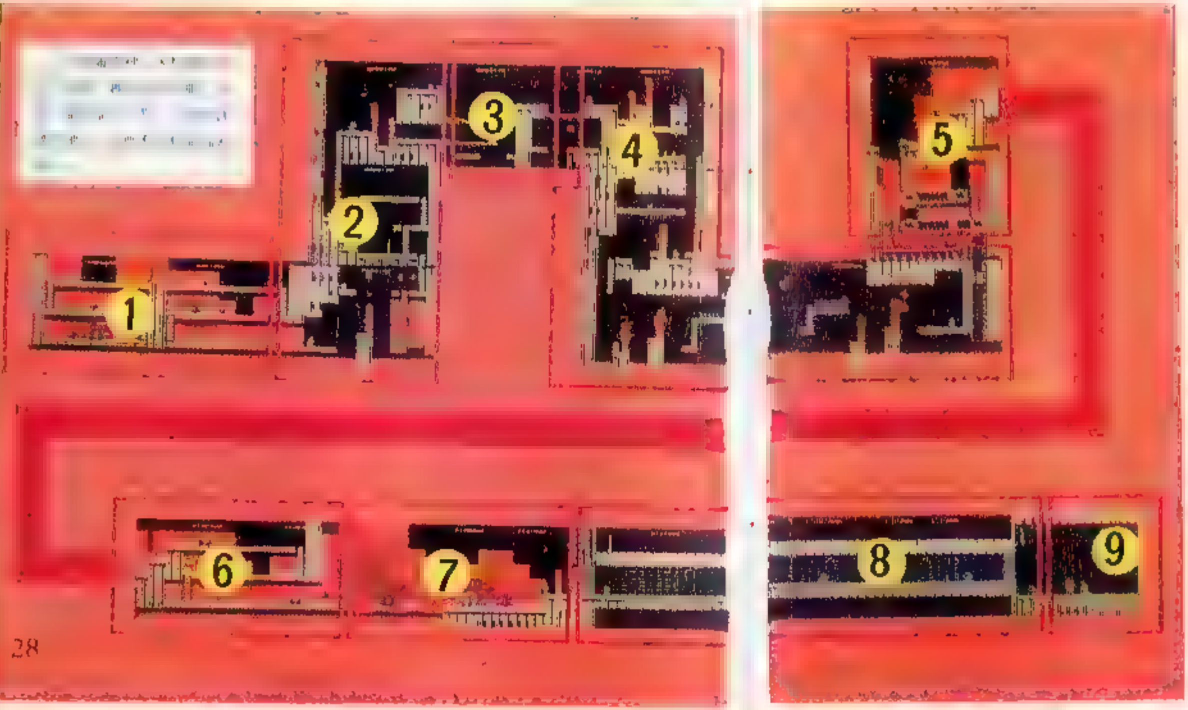

1 離開到遠一點的地方

[illegible]

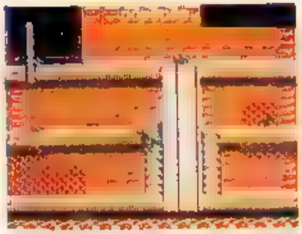

[illegible]

2 熱紅紅的火柱

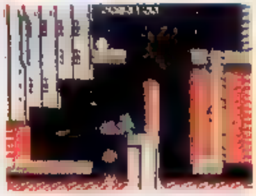

[illegible] 小心碰到了 [illegible]

3 適時最重要

[illegible] 適當的 [illegible] 先 [illegible]

4 不要掉入溶岩裡

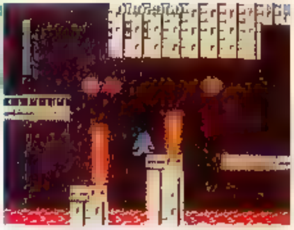

[illegible] 下去 [illegible] 非常快 [illegible] 不 [illegible]

5 注意爆炸引起的風暴

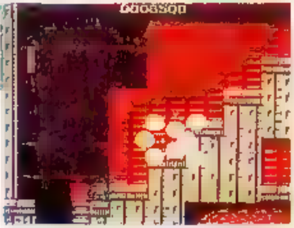

當 [illegible] 要爬上梯子時，[illegible] 有殺人炸彈向你飛來，[illegible] 爬梯子時，要隨時展開攻擊，但是攻擊的距離如果太近，爆炸所引起的風暴可能會傷到你自己，所以不可以大意

6 不要被夾殺了

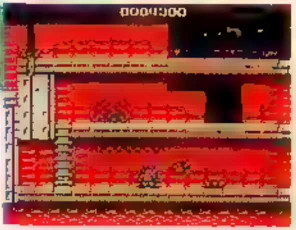

這時候殺人炸彈和卡比爾會同時向你攻擊，千萬不要被夾殺了，最好的方法是先打敗一個，再對付另外一個

7 動作要迅速

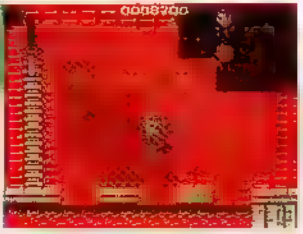

[illegible] 上面還不 [illegible] 下面也會有 [illegible] 縫衝出來 [illegible] 敵人 [illegible]

8 確實打倒敵人

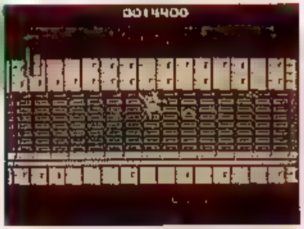

[illegible] 對付這種敵人的方法 [illegible] 已經說過了，只要不靠近 [illegible]，砲台就不會向你攻擊 [illegible] 是趕快利用這個機會，[illegible] 飛鏢打敗對方

9 反覆跳躍、攻擊

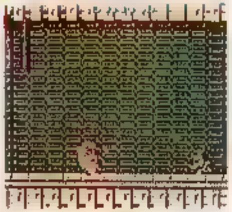

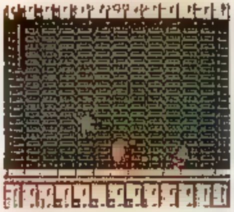

想要打敗火球者，就 [illegible] 在投擲火球時，連續重覆發射 [illegible] 和躲開火球的動作 但是 [illegible] 掌握適當的時機是很重要的

電光人畫面

ELECMAN STAGE

和6個敵人首腦的戰鬪，你已經通過4關了，剩最後的2關了。經過了四個畫面的戰鬪，對於諾克人的操作法，對付敵人的攻擊法，敵人的特徵等，這個遊戲的各種基本常識和重點，你應該已經駕輕就熟了∕以後，只要熟練地應用這些技巧，你一定可以輕鬆過關的∕

1 靜止不動

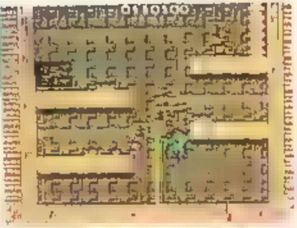

2 瞄準眼睛

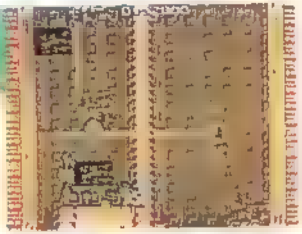

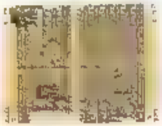

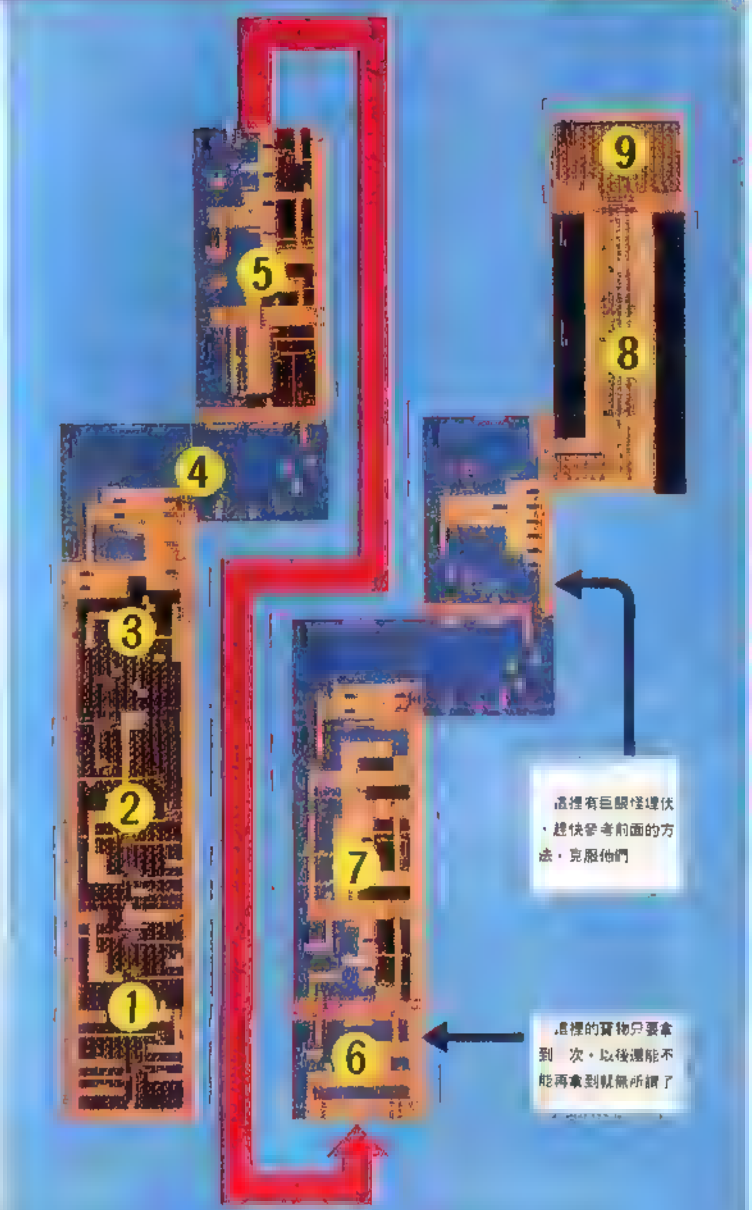

3 按照節奏進行

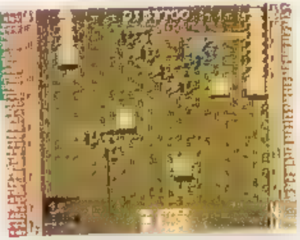

在這裡，你必須乘坐一會出現，會消失的磚塊，才能回到地面上。而且，你可以看到有個梯子，選擇右邊的梯子上去，左右會各有塊磚塊出現，你要按照它們出現的節奏跳上去。

4 謹慎地跳躍

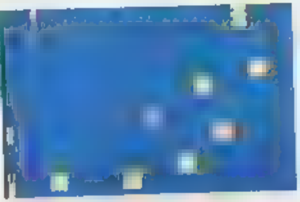

又，你必須跳過一個個的小磚塊才可以。這些小磚塊，不會出現又消失，所以很好過關，不過如果想得到能源袋，可就沒這麼輕鬆了。

5 走右邊比較順利

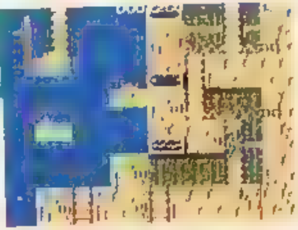

這裡也有一個梯子，如果想要順利地上去，就走右邊的梯子，因為，左邊的梯子有卡比爾的陷井，而右邊只有電光束的發射口而已，所以從這邊上去，你可以得到高分

6 輪到G出場了

這裡四周都是磚牆，但是中間有寶物，這個寶物，就是M的能量來源。如果想要得到寶物，就要先變成超級手臂，將磚牆一一擊毀。

7 走左邊比較順利

這裡又有個梯子了，但是，這一次走左邊比較順利。右邊的通道，不但被磚牆堵住了，而且又有卡馬多馬的陷井，阻礙重重

8 千萬不要急躁

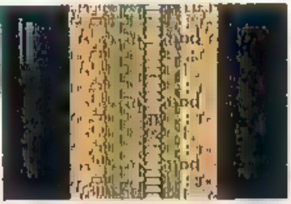

這裡只有一個樓梯，可以通往上面，如果不小心翼翼地前進，就會碰到電光束，一碰到就會馬上休克，掉下去，所以，千萬不要急躁。

9 對方投擲石頭過來後，就把他趕到梯子下面

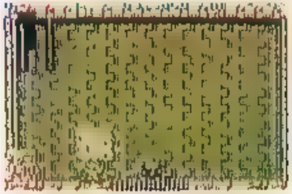

▲把他趕到梯子下面，就很容易應付了

戰鬥開始後，左邊會出現磚牆，於是要趕快將諾克人變成超級手臂，用力向磚牆揮去，然後再變成旋轉飛鏢，和對方展開激烈的戰鬥。如果你對自己有信心，也可以使用C來玩

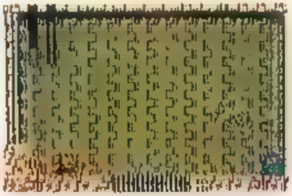

▲電光人會一直移動，所以很不容易描準

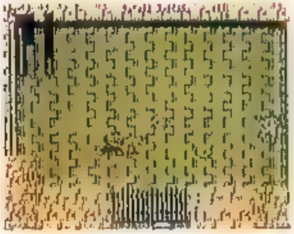

冰凍者畫面

ICEMAN STAGE

終於到達這裡了，這是六個敵人首領的最後一關。冰凍者會成爲最後一個敵人，可見他是最難纏的了。他們的首領不但本領高強，而且會跳上富德赫魯直昇機，不斷地移動，很難對付。不過，只要通過這一關，就可以和瓦利博士決戰了！

2 連續發射前進

這裡卡比爾和貝貝要出場了：貝貝會像殺人炸彈一樣，不斷地出現，而卡比爾的地盤，又非常狹窄，如果不小心掉下去，對方會趁機向你連續攻擊，使你體內的能量大減，因此，千萬要小心應戰。要如何才能克服難關呢？唯一的方法，就是連續發射手鎗，打敗貝貝。

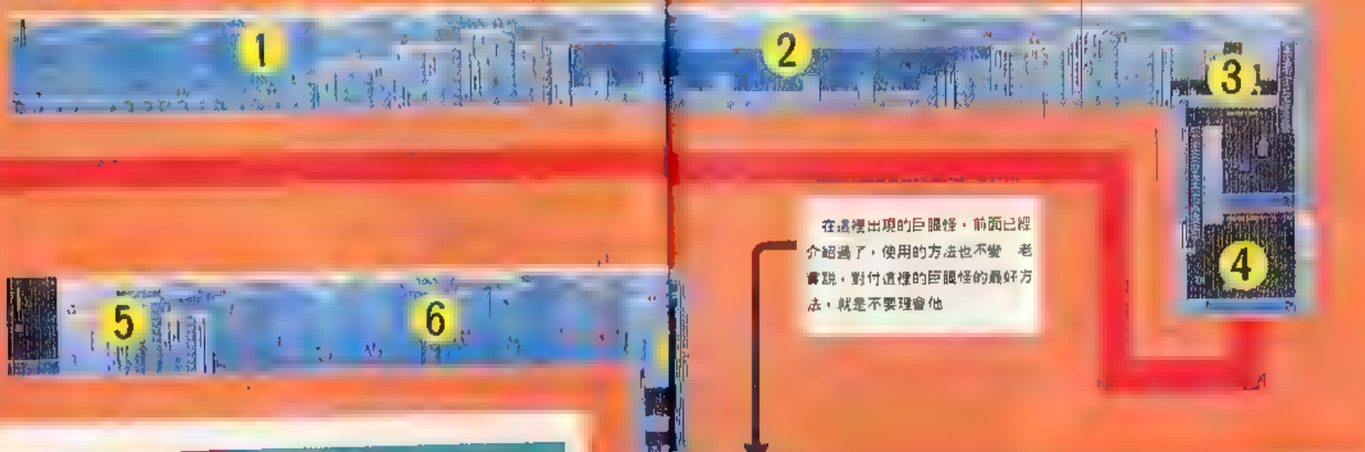

在這裡出現的巨眼怪，前面已經介紹過了，使用的方法也不變。老實說，對付這裡的巨眼怪的最好方法，就是不要理會他。

1 瞄準頭部

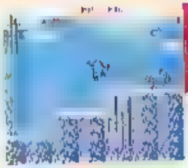

當你前進時，瘋狂殺手會忽然展開攻擊，同時他的頭和身體，可以分開攻擊，所以要在他的頭和身體，還沒有分開以前，先用手鎗將他解決掉。

3 適時最重要

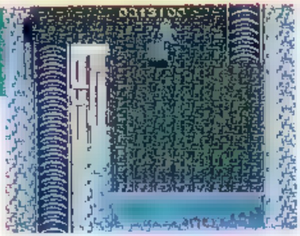

在電光人畫面中，會一會出現、一會消失的磚塊，又再次出現了。它們仍然和前面一樣，按照順序一一出現，只要了解這一點，就很容易對付了。

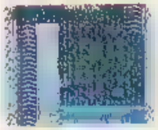

當你在最右邊的磚前上，要跳到左斜上方的磚牆時，速度要比跳其他的磚牆快一點，才是最恰當的跳法。

4 要按照順序

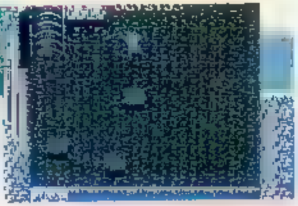

又是要跳磚牆了，順序依次為1最右上方，2前一個的左上方、3前一個的左上方、4前一個的左邊，(5)前一個的右邊、(6前一個的正上方、7前一個的右邊。

但跳到6時，動作如果不快一點，就會撞到磚牆而掉下去。

5 每一個地方都要小心

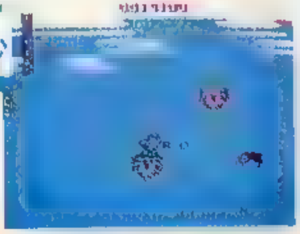

這裡是最危險的富德赫爾的地盤。要在上面移動已經非常困難了，偏偏旁邊又會有子彈發射過來，所以還得小心不被子彈擊中。

然後，殺人炸彈也出現了，這的確是最激烈的一場戰鬪了。所以，在這裡，前後左右都要注意，並且小心翼翼地前進。

6 如果掉下去，就馬上到左邊

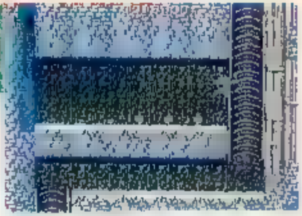

這裡的前進路線，在右邊山洞的下面，而且中途還會有寶物，順便去拿過來吧／通過這裡，很快就會和敵人的首領決鬪了，所以這個寶物，非常重要。

7 連續發射就能輕易致勝

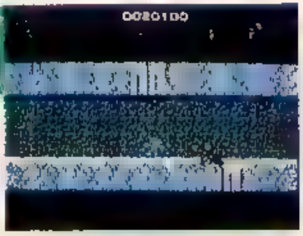

通過這裡，就要和冰凍者決鬪了，但決鬪前，四周是一片風雨前的寧靜。忽然，貝貝出現了，不過只要連續發射手槍前進，就可以打敗他過關，但是，要注意子彈可能會引起暴風。

8 大、小的跳法要分開使用。

▶當冰光線落在諾克人面前時要趕快跳開

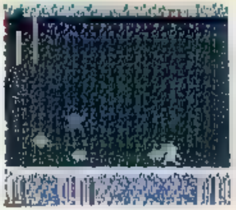

冰凍者會連續發射一次冰光線，只要巧妙地運用大、小不同的跳法，就可以躲過了。但是，適當的跳躍時機，是掌握生死的要素。

◀使用富嘴光對付冰凍者非常有效

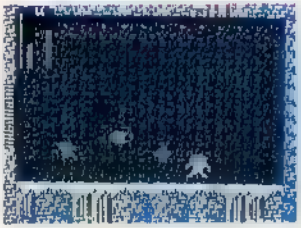

黃身惡魔畫面

YELLOWDEVIL STAGE

打倒了六個敵人首領的正義超人諾克人，終於要進入壞蛋[illegible]博士的地盤了 以後還會有那些敵人出現呢 瓦利又是個怎麼樣的人物呢 遊戲的後半部，充滿了各種的謎，現在就來[illegible]你解開謎底吧！

1 讓對方動彈不得

[illegible]地前進，就會[illegible]在這裡，巨眼怪[illegible]擋住諾克人的去路 在[illegible]有巨眼怪出現，也[illegible]並沒有正式的[illegible]諾克人已經打敗[illegible]並且[illegible]他的連續攻擊[illegible]在[illegible]裡面就可以[illegible]

[illegible]這種方法[illegible]對付巨眼怪[illegible]

諾克人就會馬上變成連續攻擊手，讓巨眼怪連續[illegible]本來阻擋去路的巨眼怪[illegible]忽然動彈不得了，然後就很[illegible]

2 擊毀磚牆

[illegible]

▲[illegible]超級手臂的威猛神力，[illegible]手臂過去，凡是被擊中的磚牆[illegible]超級手臂 這種方法，不但可以對付走動的敵人，也可以攻擊砲台

▲有任何東西阻擋去路時，就交給超級手臂處理吧！超級手臂的威力很大，不但可以擊毀磚牆，還可以舉起任何東西，所以是一個孔武有力的武器

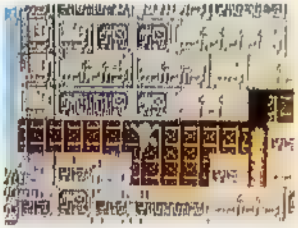

▲太棒了！幸好有超級手臂，才能使通道暢通無阻 超級手臂 在這個遊戲裡，有很多可以發揮的機會 幫你解決難題

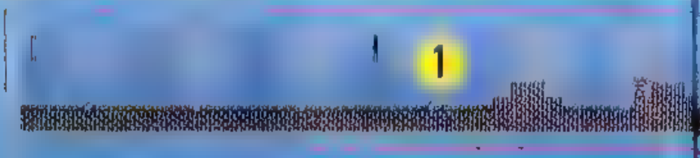

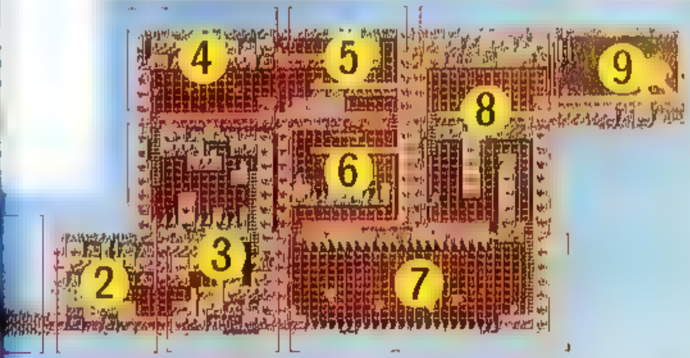

3 運用技巧

這裡雖然沒有敵人，但是要前進也不容易，尤其是有火柱的地方，要設法跳過去，千萬不要碰到。跳的時候，也需要很好的技巧，才能成功。如果想得到能量袋，就更要加倍小心了。

▲雖然這裡沒有火柱，但是也不容易上下

▲當得到能量袋要跳下去時，要小心一點

4 用力一擊就會成功

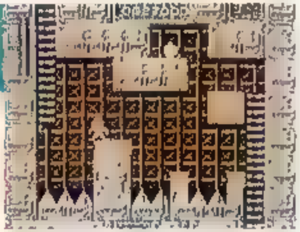

到達這裡時，卡馬多瑪會快速地向諾克人偷襲，但是不要擔心，因為諾克人已經變成會射光束了。所以，當卡馬多瑪靠近時，用力一擊就可以打敗它。

▲從梯子上去，當畫面變成漩渦狀時，敵人就會偷襲！

▲會在這一個畫面出現的卡馬多瑪的軍隊正在快速接近之中。

5 使用G和E

前面又被磚牆堵住了，而且是兩道磚牆。上面的磚牆，只用G無法擊毀，需要加上E。下面的磚牆，只要用G就可以了。不過，上面的磚牆，不[illegible]要加強擊毀。

▲上面的磚牆，必須用雷鳴光束，才可以擊毀

▲下面的磚牆，可以輕易地擊毀，趕快繼續前進吧！

6 一步一步確實前進

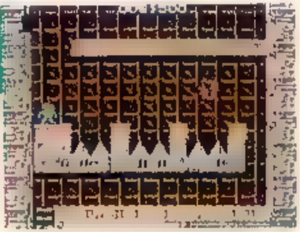

殺人炸彈又再次出現了，而且是一個一個地出現。可是你的踏腳處很小，所以要小心地跳開，以免落入針山中。不想掉下去，就一步一步確實前進吧！

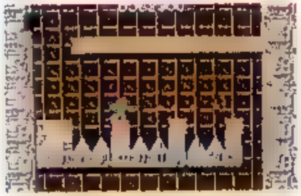

▲殺人炸彈過來了，趕快擊毀吧！

▲擊毀殺人炸彈時，當心不要被暴風捲走

7 上下都很危險

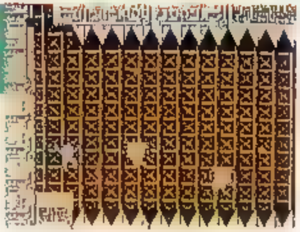

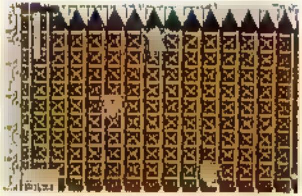

▲要跳過高牆時 步的跳去就好

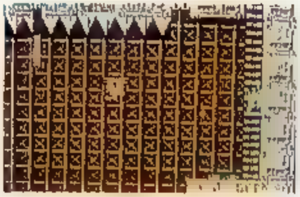

▲ 了 口，而放 成牆時 敵人會從後面出現 要多小心

8 快點上去

有梯子，怎麼 呢 這時候，就要使用M了 趕快將諾克人變成M， 踏腳石，然後爬上去唯，但 M 力，只有

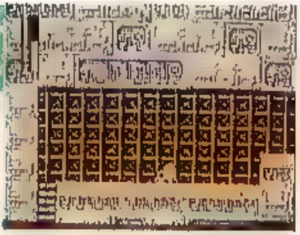

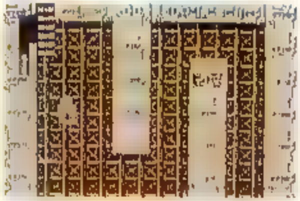

▲趕快變成M 自己製造踏腳石，不過數量夠用就好

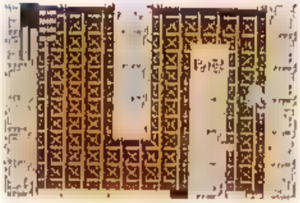

▲跳下去時，當心不要掉入陷阱裡

9 一切要靠跳躍！弱點是眼球!!

在新畫面裡，第一個敵人是黃身惡魔，他的身體會合併、分離，所以很難纏，攻擊時要瞄準他的眼球

仔細研究敵人的動作！

1 第一次要跳遠一點！

5 和第四次相反，只要輕輕跳就行了

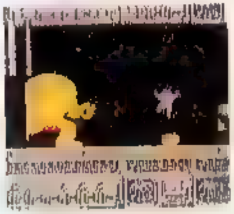

2 第二次跳像平常一樣就可以了

6 這是最後一次的跳躍，要要小步

3 跳法和第一次的跳法差不多

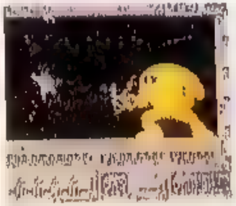

7 第六次跳完後，立刻轉身攻擊

4 好像要跳過一座山般，用力向前跳

8 對付黃身惡魔的最佳武器是雷鳴光束

模仿機械人畫面
COPY ROBOT STAGE

現在，可以來到模仿機械人的畫面 這個敵人的名稱聽起來怪怪的，不知是何方神聖？你能想像出其模樣嗎？希望在這個畫面上，你可以順利地通過，並且繼續往前進。

② 再一次決戰

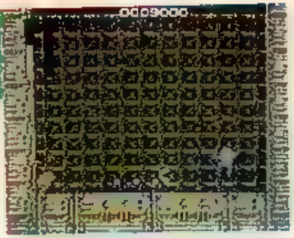

來到這裏，又會遇到毀滅者重新出現，由於這是第二次出現，難免會以爲這次比第一次更強而有力，但無需担心，這

次和第一次的戰鬪毫無異處，所以只要按照第一次戰鬪時的方法來對付 則可輕易地取得勝利

▲在這個地區會遇到炸彈群的攻擊，此時千萬不可受傷往下墜落 否則 畫面會回到剛開始時的情形 又要重新來過多麻煩呀！

▲打倒毀滅者及電光人 繼續前進時，從各個戰鬪的最左端會自動掉落 此時即可進入下一個場面。

① 邊移動邊攻擊

又遇到了笨比哈利 然而出現在此地的笨比夥人是相當聰明的，因爲它們看到諾克人向前進時，就會配合着諾克人的動態，投身撞來，所以就算是在移動的過程當中，也要不停地連續發射手鎗方可。同時，若想獲得下面的寶物時，也必須當心笨比哈利趁機偸襲。最適合時機的方法，即在通道斷處跳躍時，一邊攻擊之即可。

▲如果不擊倒笨比哈利 則其數量會不斷地增加，並對你窮追不捨

3 暫時停止！

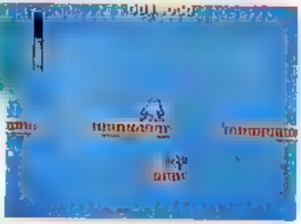

螺旋起子埋伏在這裏，必須巧妙地跳躍過去，才能獲得安全。如果想要硬闖前進的話，隨時會有墜落的危險，所以應該謹慎前進。所以暫時在圖片上的位置暫停一下，即可安全

▲順利躲開螺旋起子之後，就繼續快速前進吧！

▲假定想獲得寶物時，就要利用電眼光束來擊毀螺旋起子！

4 再度出現了

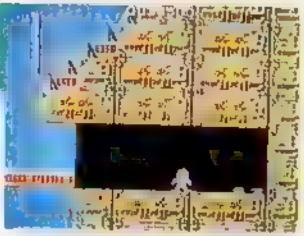

剛才碰到過曾交手的毀滅者又出現了，而且這次電光人也出現了。這回的電光人和上次碰到的電光人一樣，所以只要依照第一次戰鬥的方式來應付 [illegible]

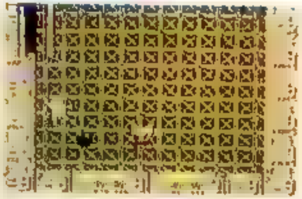

▲第一次和電光人戰鬥時，曾陷入苦戰之中，這次已有了經驗，應該可以輕鬆地過關了！

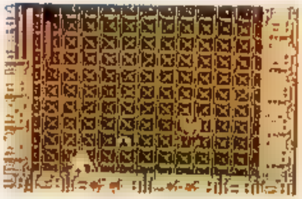

▲對付電光人，要利用旋轉飛鏢來攻擊，即可輕易擊倒它！

5 千萬不要墜落下去

打倒電光人之後，就會來到這個畫面，但炸彈群會阻擋諾克人的前進，並且連續攻擊過來。但是碰到這種情況時，切勿焦躁，因若焦躁導致墜落，反而上不來。

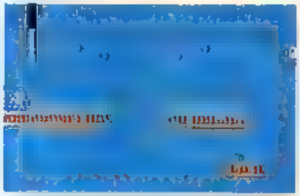

▲暫且停留在這裏，以免受到攻擊；但是離開此地時，亦要注意。

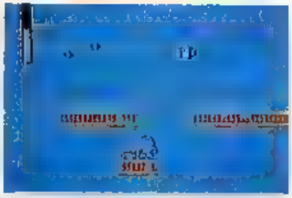

▲如果往上去時，碰到了炸彈群，就會墜落下去。

6 取得1UP

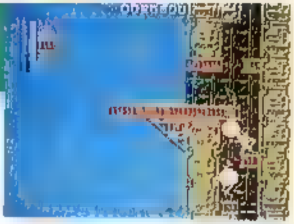

是否看到了左邊有1UP的記號呢，為了準備與模仿機械人戰鬥，一定要得到才可。在取得時，必需M的能力，所以 [illegible] 變成M，然後儘量靠「r」，跳到1UP的地方去 [illegible] 立足處之 [illegible]

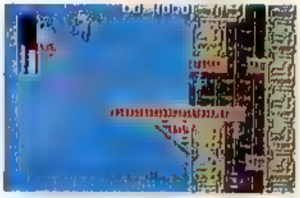

▲在取得1UP時，千萬不可掉以輕心，否則會墜落。

▲立足處的有效時間很短，所以要動作迅速，千萬不可慢吞吞的。

7 一口氣打倒它！

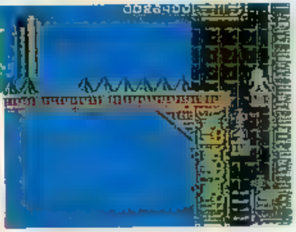

這裏除了斯吉之外，還有布拉斯達會攻擊過來，但請記住，這裏的布拉斯達會提供很多寶物，所以當四個布拉斯達攜在一起時，可以獲致很多寶物，故須一口氣毀掉它

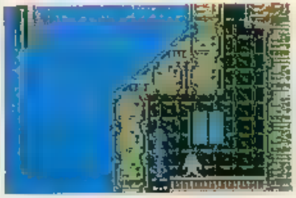

▲斯吉像直樓地重疊在一起時，是最好的機會，可一口氣殲滅它們！

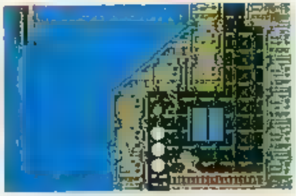

▲當斯吉成一排時，光憑一發雷鳴光束即可完全收拾之。

8 寶物要確實到手

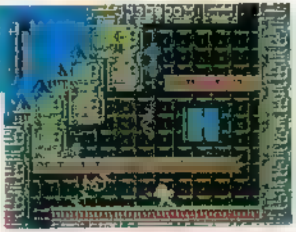

在前進時，必須經過狹窄通道才可。可是在這條通道上，有不少斯吉埋伏在此，阻拘你的前進。因此，最理想的方法就是化身爲雷鳴光束邊打邊前進，最好是趁斯吉排成一起時，一口氣將之全部打倒！

▲攻擊之後，要往布拉斯達的正下方走，以便取得寶物。

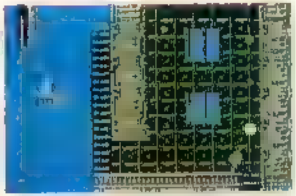

▲其次，爲了與模仿機械人展開戰鬥，在此必須多取些寶物。

9 假的諾克人出現了!!

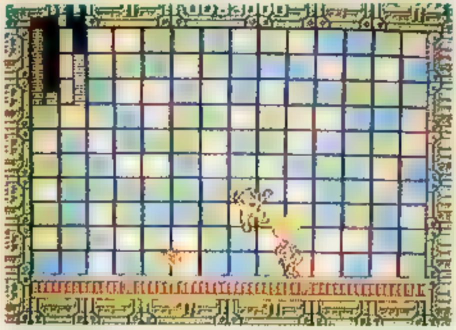

原來模仿機械人的模樣和諾克人一模一樣，亦即其爲假的諾克人，乍看之下，它和諾克人簡直無法分辨，更何況其能力高超越眞正的諾克人呢！所以對付假諾克人不能光靠能力，必須以技巧來取勝，現在就是你發揮技巧的最好時機了！

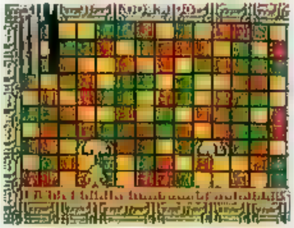

▲能夠讓模仿機械人大受損傷的能力是F和B及E。

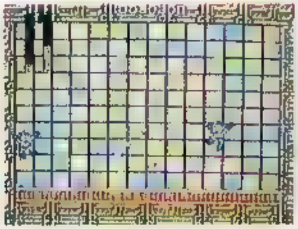

▲模仿機械人相當頑強，所以當它移動身體撞來時，千萬不要讓它碰撞到！

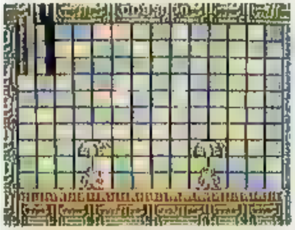

▲以化身狀態來應戰時，要小心能力的貯存量！

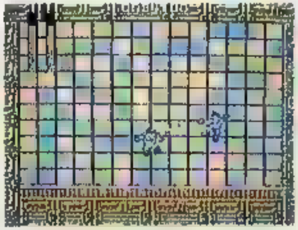

▲模仿機械人受到攻擊時，其動作會變成相遲鈍，所以要不停地發射攻擊！

瓦利博士－CWU　OIP畫面

DR.WILLY CWU-OIP STAGE

究竟敵人首領瓦利博士何時才會出現呢？到了這裏可千萬不要畏縮哦！憑着實力，既可到此了，一定也能到達得了瓦利博士的盤據處。而且這裏的畫面也屬於較輕鬆的畫面，所以在此，就爲應付最後之決戰，以輕鬆自在的心理前進吧！

① 閃電攻擊！

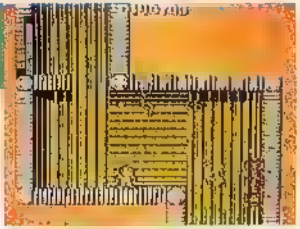

這個畫面一開始，就會立刻變爲雷鳴光束，至於所出現的敵人，只有斯古和螺旋起子而已，所以不致有特別困難唯，但是總而言之，在這裏盡量不

要受到敵人的攻擊，並需對敵人主．戰來內　然著前進，因爲雷鳴光束要留至與敵人首領戰鬥時使用，故在此千萬不可浪費

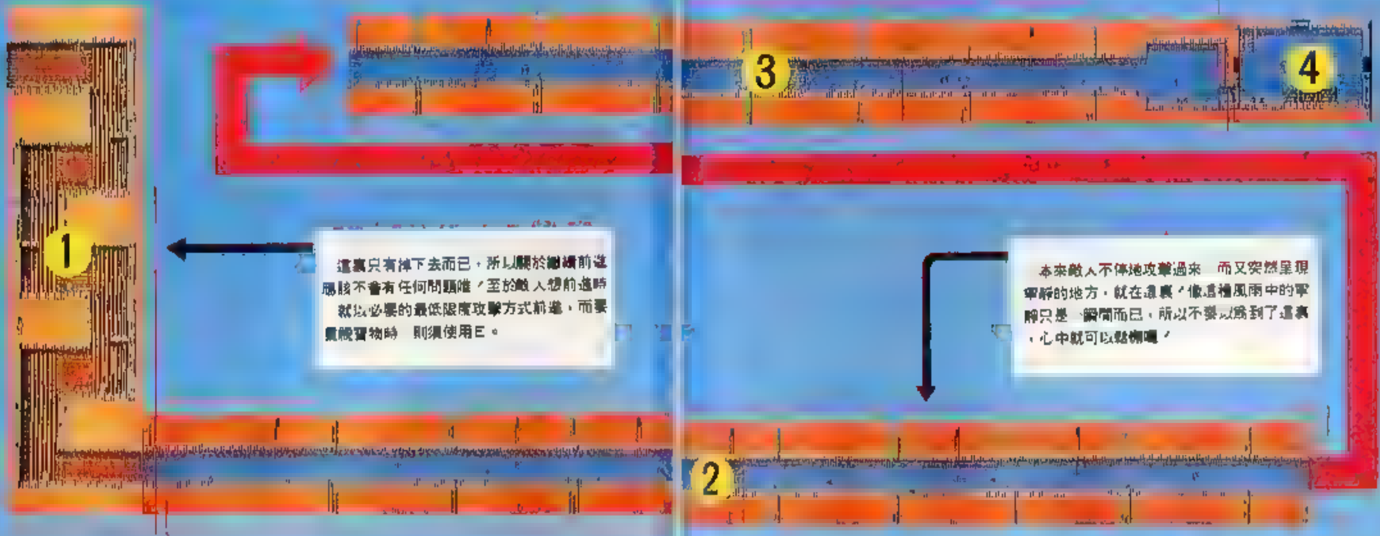

到了這一帶來，想繼續前進時，背景的色彩突然產生變化；如此一來，諾克人簡直就像穿上了溜冰鞋般地迅速跑動，但不可跑得太快，否則想停下時，會停不住唯！

2 不停地前進

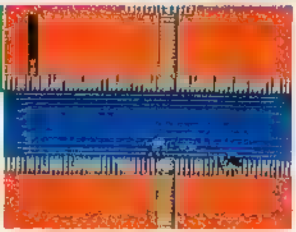

這裏的長通道，無論如何都要一心一意地往前通過，此地的敵人只有貝貝而已，所以沒什麼好怕的，若貝貝攻擊過來時，只要連續發射子彈，同時一邊前進，敵人就會倒地不起，千萬不可猶豫，一口氣跑過去！

3 不必去理會！

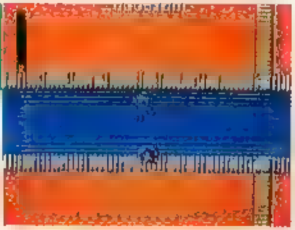

這裏又是個通道頗長的地區，但這裏出現的敵人是殺人炸彈，不像前面的通道，只須邊跑邊發射子彈即可，這裏頗為棘手。當在此攻擊敵人時，受到攻擊而爆炸的爆風也會傷及你，所以要對付它，只有飛跳過來一途了。

4 動作會越來越快，要多加注意喔！

敵人會在整個畫面上旋轉，想躲開之免受碰撞是不可能的，唯一的方法是在被撞到之前，先將敵人毀滅掉。

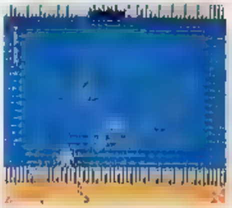

◀對付CWU 01P的戰鬥方式，最有效的能力是B E和G

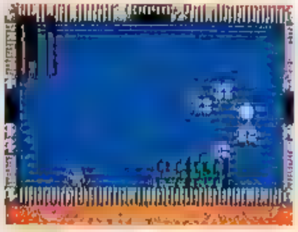

▲先化身為超強手臂，往中央處的鑽塊擲去！

▶因為敵人的動作會越來越快，所以更加不易攻擊了！

瓦利博士畫面

最後的畫面 DR.WILLY STAGE

終於到這個地方來了！這裏就是盼望已久的壞蛋總首領瓦利博士的畫面，將以前一切戰鬥經驗在此大肆發揮！如此一來，才能得到完美圓滿的結局。

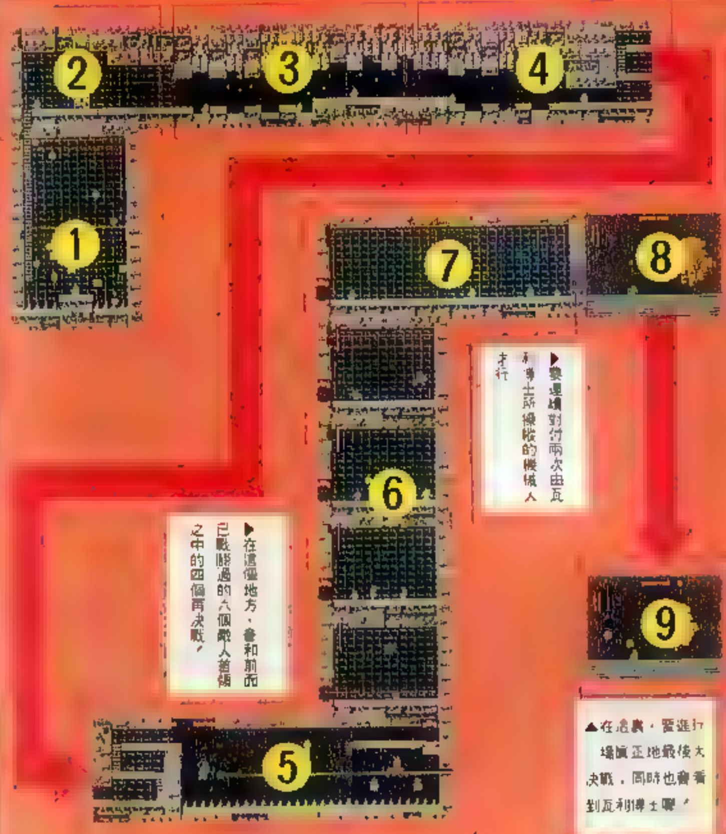

▶要連續對付兩次由瓦利博士所操縱的機械人才行

▶在這個地方，會和前面已戰勝過的六個敵人當中的四個再決戰！

▲在這裏，要進行場驚天動地最後大決戰，同時也會看到瓦利博士喔！

1 不要從梯上掉下來

[illegible]者會在上下各出現[illegible]個[illegible]只要確實打倒之方可。如[illegible]當爬上梯子的中途受到敵人的攻擊，[illegible]不[illegible]就會自梯[illegible]掉落，而下面是針山，所以[illegible]掉下[illegible]死無疑，千萬[illegible]啊！切勿受到攻擊

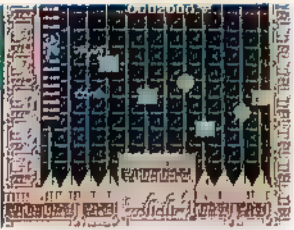

▲從這個位置邊跳躍，邊攻擊，即能輕而易舉地打倒看守者

▲從諾克人所站的這一帶攻擊，即能毀滅從上面下來的看守者。

2 磚塊………

[illegible]梯子想繼續向前進時，磚塊[illegible]擋[illegible]去路，使你無法[illegible][illegible]只好使用G來擊毀磚塊[illegible][illegible]物[illegible]E[illegible]

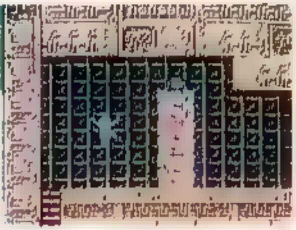

磚塊[illegible]M[illegible]

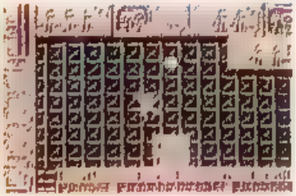

▲如果要使用E來獲得寶物的話，那麼在最下面的障塊就不可摧毀它。

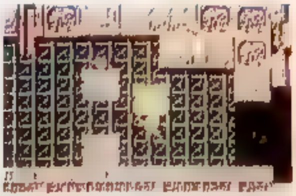

▲欲一直往前進時，就必須利用超強手臂擊毀磚塊，就全心前進！

3 在正下面最安全

[illegible]裏開始，就是螺旋起子發動攻擊的地帶了，在此為防身體受損傷，最好鑽入砲台下面往前進，就不會被敵人的子彈擊中了。然後到了下面時，化身為E，並利用雷鳴光束來破壞之，使用這種方法是最確實的

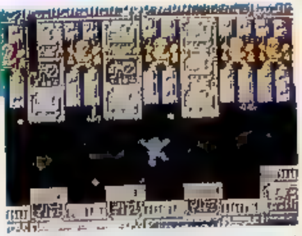

▲只要站在諾克人的位置，那麼對於螺旋起子的攻擊，就沒什麼好怕的。

▲以雷鳴光束來攻擊螺旋起子，確實將之擊倒！

4 遠離些，再攻擊

[illegible]裏仍然是螺旋起子的攻擊地帶，可是此地的砲台不是設在天花板上，而是設在下方，所以無法鑽入其下，只好化身為E，然後稍微遠離砲台，再利用雷鳴光束攻擊它

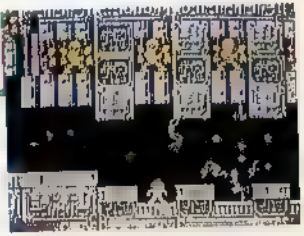

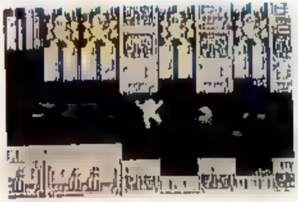

▲這裏就是最大問題所在，砲台會自上下夾攻過來，想要安然通過實在不簡單！

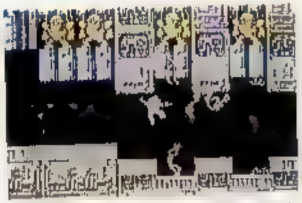

▲瞄準機械人武器的弱點，利用雷鳴光束來攻擊！

5 一瞬間的適當時機

在勇者畫面上曾吃盡苦頭的線路，現在又出現了！這次的路線在中途有些小小的立足中繼站，利用這中繼站來前進，雖要跳過這立足處很容易，但從立足處要跳上手推車的時機是否適時，極爲麻煩啊！

▲從立足處要跳到手推車上極爲困難，唯一的密訣就是放小跳躍的步調。

▲兩種寶物最好都能拿到手，尤其是得到梆子時，所有的能力就可再充實起來了。

6 在LAST之前，強敵機械人會再度出現!!

終於來到了接近瓦利博士盤據處了！在最後的決戰之前，要與開始時決鬥過的六個敵人首領中的四個再決戰一次！只是這次的戰鬥等於在重覆前面的決戰，所以不成問題。最重要的是要連續與四個敵人首領戰鬥也是相當吃力的啊！

轟炸者

如果在這裏能安然過關的話，那麼後面的戰鬥即可輕鬆地獲勝。與此地敵人戰鬥最有效的武器是旋轉噴火，其餘的可參考前面的攻擊方法來對付！

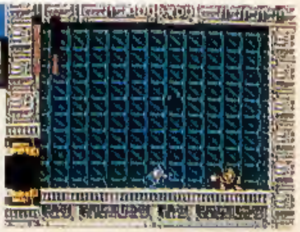

▲對付轟炸者只要邊發射，邊向前衝即可。

火球者

和這敵人戰鬥時，儘量避免被對方的火焰碰觸，所以對敵人發動攻擊，同時自己也要適時跳躍，千萬不可掉以輕心。

▲對熱者就以冷冰來對付，所以最好使用冰彈攻擊法來打倒它。

冰凍者

與冰凍者戰鬥的重點就在於躲開對方攻擊是否適時得當？如果光線來到諾克人面前時，就要立刻跳躍。

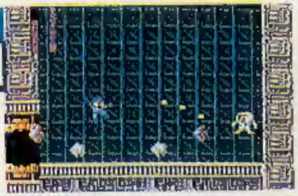

▲對付冰凍者的最有效武器是E，但要如何巧妙地躲過對方的攻擊，才是當務之急。

毀滅者

毀滅者投擲過來的磚塊可利用大步調的跳躍法，即可躲開。只是毀滅者可引起地震，所以對於地震要多加注意。又，來到這地步，即可輕鬆取勝於毀滅者了。

▲對付毀滅者最有效的是B，最好利用這種方法！

7 終於來到了最後的決戰了！但在此之前…

要補足能量!!

在進入最後決戰之前，在此先補足能量啊！因爲決戰時要使用旋轉噴火和雷鳴光束，所以一定要補足其中之一。

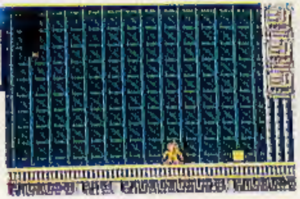

▲這裏就是取得寶物的最後機會了！

⑧終於露出廬山眞面目的瓦利博士!!

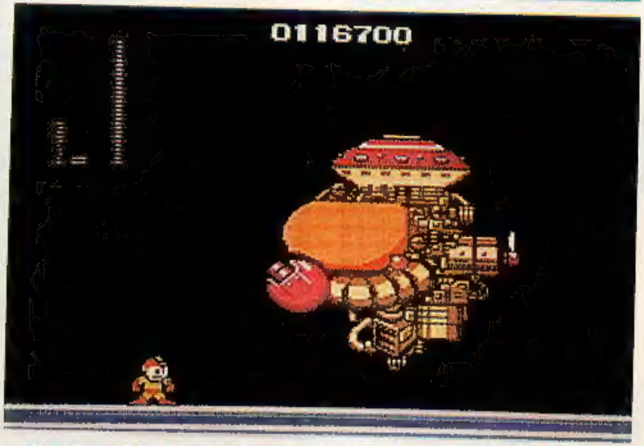

經過了一場漫長而辛苦的歷程之後，終於來到了瓦利博士盤據的地方了！不將此壞蛋博士打倒，眞正的和平是不會來臨的！要毀滅機械人武器，就要描準其伸出於前方的紅色圓形部分，以旋轉噴火來攻擊。但是瓦利也會連續發射子彈來攻擊，所以遇到這種情況，就要趕快向左右移動躲開，千萬不可以被撞到喔！

▲趁機械武器攻擊的空隙，以旋轉噴火予以攻擊！

▲諾克人站立之處，經常會有子彈飛射過來，所以一定要經常保持移動狀態方可！

⑨將壞蛋科學家瓦利博士打倒!!

沒想到以⑧將敵人機械武器打倒了，偏偏又從爆風中冒出了一個新的機械人，而操縱這個機械人的就是瓦利博士！這個機械人武器也和⑧一樣，所以以雷射光束攻擊其圓而紅的部分啊！而瓦利博士所操縱的機械人，會發射出又圓又大的旋轉光球攻擊過來，碰到這種情況時，即躲在機械人下面防身即可。

▲瞄準機械人武器的弱點利用雷射光束來攻擊。

▲大體上站在這裏就不會受到攻擊，只是不可太靠近喔！被撞到了就伐不來啦！

……圓滿的結局……

經過一場激烈戰鬪之後，最後將瓦利博士的機械人武器毀掉，而瓦利博士也當面跪下來求饒了！經過了漫長辛苦戰鬪的諾克人終於獲得勝利了！

瓦利博士終於敗北了!!

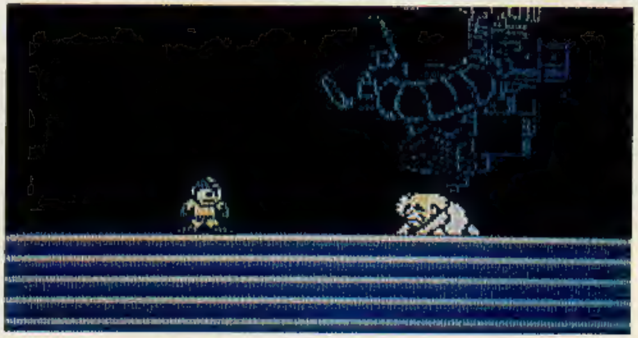

和平的光芒一直照耀着他……

結束了戰爭的諾克人就朝向夕陽餘暉下的旅程上邁去了！美好的夕陽，似乎象徵著和平重臨般地照耀着大地。而究竟諾克人要往何處去呢？

◀由於他的勇氣，世界和平總算又重臨了！

◀完成了偉大使命的他，沒於晚霞的光輝中。

完成任務的他，拿下頭盔，接受人們的祝福

當世界又恢復了和平之後，他拿下了諾克人的頭盔，展露出其廬山眞面目；同時，他也接受了人們的祝福。另一方面，全世界人們也得到了幸福光芒的籠罩，於是，世界又呈現出一片詳和氣象。

諾克人完全攻略本

新聞局出版事業登記證
局版台業字第二九八一號
出版者：華鍵出版社
發行：華鍵出版社
新店市中正路217號四樓
編譯：本社編輯部
總經銷：華泰書店
華泰科學勞作教材社
新店市中正路217號三樓
電話：九一八一八一九六
九一一一五〇二一
郵政劃撥：〇五四八四五〇二
華泰書店帳戶收
每本特價一〇〇元
版權所有翻印必究

77. 小超人完全攻略本……100
78. 南國指令完全攻略本……70
79. 三角之謎完全攻略本……100
80. 木偶奇遇記攻略本……80
81. 北斗神拳二代攻略本……100
82. 七寶奇謀二代(寶島版)……70
83. 七寶奇謀二代(德間版)……100
84. 魔界島完全攻略本……100
85. 打擊魔鬼完全攻略本……80
86. 熱血硬派完全攻略本……80
87. 未來戰士完全攻略本……80
88. 賽馬完全攻略本……90
89. 妖怪俱樂部攻略本……90
90. 不可思議之旅攻略本……70
91. 愛戰士完全攻略本……100
92. 新人類完全攻略本……120
93. 林克冒險(尖端版)攻略本……80
94. 基地一Z攻略本(尖端)……70
95. 必勝秘技大集合(普騰)攻略本……70
96. 金鳳凰攻略本(普騰版)……80
97. 保齡球完全攻略本……80
98. 十王劍之謎(尖端版)攻略本……80
98. 超級瑪利攻略本(普騰版)攻略本……100
100. 秘技200種完全攻略本……120
101. 金牌瑪利攻略本(普騰版)……110
102. 迷宮寺院完全攻略本……90
103. 塔隊坦克完全攻略本……100
104. 雅典娜完全攻略本……90
105. 巴比倫塔冒險攻略本……120
106. 魔獸森林傳說攻略本……100
107. 拳擊王完全攻略本……100
108. 地獄之門完全攻略本……90
109. 高爾夫球一級攻略本……100
110. 綠色兵團完全攻略本……120
111. 高橋名人二代攻略本……10[illegible]
112. 東京槍戰完全攻略本……[illegible]
113. 兵蜂一代完全攻略本……[illegible]
114. 超人魔境傳完全攻略本……[illegible]
115. 立體棒球完全攻略本……[illegible]
116. 魔界少年完全攻略本……90
117. 肌肉超人完全攻略本……100
118. 威寶少林拳完全攻略本……100
119. 勇者鬥惡龍二代續集……180
120. 月風魔傳完全攻略本……100

P.31. PC[illegible]攻略本……1[illegible]

121. 時空小子完全攻略本……100
122. 古文明之戰完全攻略本……100
123. 幻想空間完全攻略本……100
124. 花式撞球完全攻略本……100
125. 聖龍劍完全攻略本……120
126. 超級秘技I完全攻略本……100
127. 夢工場完全攻略本……120
128. 荒島大冒險完全攻略本……100
129. 黑暗之神完全攻略本……100
130. 鐵達尼號之謎攻略本……100
131. 超級秘技2完全攻略本……100
132. 轟炸之王完全攻略本……100
133. 水戶黃門完全攻略本……120
134. 聖鬥士完全攻略本……120
135. 夢幻戰士完全攻略本……120
136. DAN戰士完全攻略本……100
137. 光戰士附麻將使用說明……100
138. 大相撲完全攻略本……100
130. 勇者的挑戰完全攻略本……100
140. 奇奇怪界完全攻略本……100
141. 沙羅曼蛇完全攻略本……120
142. 惡魔城二代完全攻略本……100
143. 女神轉生完全攻略本……160
144. 快樂洋傳完全攻略本……100
145. 戰神之劍完全攻略本……100
147. 妖怪之屋完全攻略本……120
148. 王子歷險記完全攻略本……100
150. 復活的魔龍完全攻略本……120
151. 世界拳擊完全攻略本……100
152. 卡諾夫完全攻略本……100
153. 諾克人完全攻略本……100
154. 閃電戰士完全攻略本……100
155. 殭屍二代(缺書)……120
156. 秘技100種……120
157. 職業棒球二代完全攻略本……100
158. 立體棒球二代完全攻略本……120
159. 鬼太郎二代完全攻略本……120
160. 燃燒坦克完全攻略本……100
161. 秘技100種II完全攻略本……120
162. 女刑警完全攻略本……120
163. 佰泰米世界完全攻略本……100
164. 國際大戰完全攻略本……100